Pomenirea funcţionarilor

ministerului de finanţe căzuţi pe câmpul de onoare

Parastasul oficiat la biserica Amzei

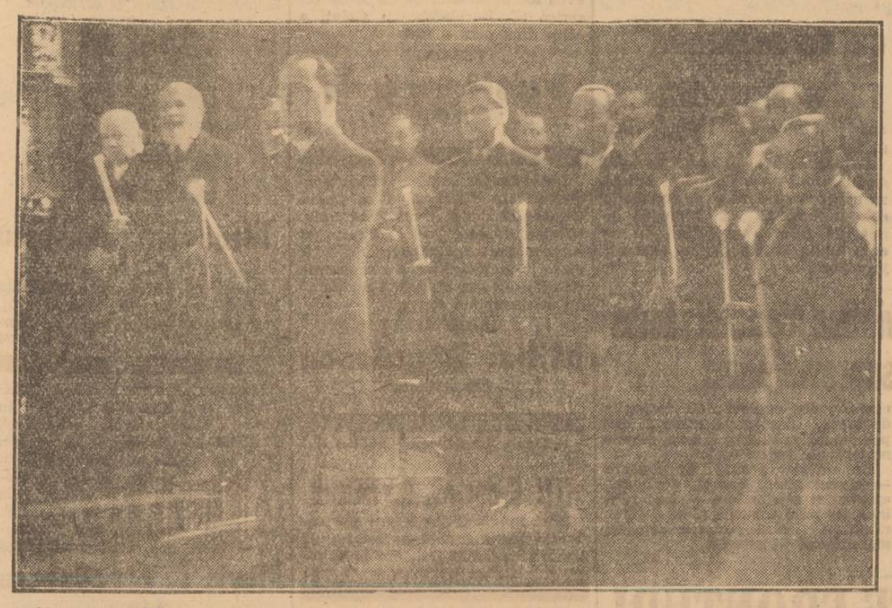

Din iniţiativa d-lui general N. Stoenescu, ministrul finanţelor, s'a oficiat eri dimineaţă, la biserica Amzei din Capitală, un parastas pentru odihna sufletelor funcţionarilor ministerului de finanţe, căzuţi pe câmpul de onoare apărând credinţa strămoşească şi luptând pentru reîntregirea graniţelor sfâşiate.

La chemarea patriei, au răspuns cu tot entuziasmul mii de funcţionari aparţinând cadrelor acestui minister, iar 31 din ei şi-au dat şi viaţa.

Toţi aceştia constituesc falanga sacră a bravilor cari au înţeles că prin jertfa lor supremă vor aşeza temelie de granit ţării, şi un veac nou va înflori din stropii calzi ai sângelui lor vărsat atât de generos.

Aceşti modeşti funcţionari ai finanţelor, albine harnice cari din zori şi până în noapte trudesc pentru strângerea banului public, au ştiut să moară ca adevăraţi eroi.

Numele lor vor rămâne înscrise cu litere nepieritoare în Cartea de aur a Neamului.

Iată-le:

Axinescu Nicolae, impiegat stagiar la administraţia de încasări Prahova;

Bălăţică Petre, lucrător la Monetăria Naţională;

Blaje Serafim, agent de control Târnava Mare;

Constantinescu Justin, subşef de biurou Cassa de depuneri;

Constantin Ion, controlor Cassa generală de pensiuni;

Ciobanu Teodor, împiegat diurnist Cassa aut. de finanţ. şi amortizare;

Călinescu Alexandru, agent de cultură la Cassa aut. a Monopolurilor;

Dragomirescu Gheorghe, şef de biurou la Cassa aut. de finanţ. şi amortizare;

Dobreanu Octav, împiegat Cassa autonomă a Monopolurilor;

Fătu Gheorghe, împiegat adm. de constatare Constanţa;

Georgescu Dumitru, subşef de biurou Cassa de credit;

Gălceavă Dumitru, om de serviciu Cassa aut. de finanţare;

Ionescu Valentin, contabil M. A. T.;

Iţuc Gheorghe, lucrător Cassa aut. a Monopolurilor;

Ioniţă Constantin, camerist Monitorul Oficial;

Mateiu Constantin, subşef de biurou Cassa aut. a Monopol.;

Negulescu Dumitru, perceptor tor jud. Putna;

Pavel I. Pavel, subşef de biurou Creditul Judeţean;

Răileanu Ion, subşef de biurou Creditul Judeţean;

Radu I. Nicolae, lucrător Cassa aut. a Monopolurilor;

Simionescu Ion, împiegat stagiar adm. de încasări Prahova;

Ştefanov Ioan, controlor adm. de constatare Covurlui;

Troceanu Grigore, subşef biurou, Oficiul Central de Licitaţii;

Vasilescu Andrei, împiegat serv. ordonanţării;

Diaconescu Gheorghe, om de serviciu Cassa aut. a Monop.;

Disculţu Constantin, împiegat Manufactura C. A. M. R.-Sărat;

Masgros Toma, grădinar Manufactura C. A. M. R.-Sărat.

Chiru Ilişca, împiegat Cassa aut. a Monopolurilor;

Burlacu Nicolae, maestru Cassa aut. a Monopolurilor;

Voinescu Victor, împiegat Cassa generală de pensii şi

Stancu Marin Prună zis Stănculescu, contencios.

Sfânta slujbă a pomenirii celor 31 de eroi a fost oficiată în prezenţa d-lor ministru general N. Stoenescu, Tituş Dragoş, Eugen Demetrescu şi N. Răsmeriţă, secretari generali, a unora din rudele celor dispăruţi, a directorilor generali şi directorilor din centralul şi exteriorul ministerului, precum şi al unui mare număr de funcţionari şi funcţionare.

După oficierea parastasului, d. general N. Stoenescu, ministrul finanţelor, a prezentat condoleanţe şi cuvinte de îmbărbătare familiilor celor căzuţi la datorie.

Refugiaţi transnistrieni

admişi să se inapoieze la vatră

S'a aprobat înapoierea la vetrele lor pentru următorii refugiaţi transnistrieni: Cociug Ştefan, Cociug Teodor, Cuşnir Daria, Cuşnir Vasile, Grosu Petre, Grosu Zinovei, Crăciun Maria, Iliaş Nichita, Ipati Mihail, cu locuinţa în Chişinău lângă Biserica Ciuflea, Asiteanu Mitrofan, Izmană Alexandru.

Permisele de trecere în Transnistria vor fi ridicate dela d. Dolta Ion, delegatul grupului.

S'a mai aprobat înapoierea în Transnistria pentru următorii români refugiaţi: Gheorghiţă Lazăr, cu locuinţa în Slobozia Duşca, jud. Orhei, Jevelică Ilie, Jevelică Maxim, Portărescu Macarie, Portărescu Ana, Turcan Ana, Mizeroniuc Elisabeta, Mahai Timofei cu locuinţa în Măşcăuţi, jud. Orhei, Sfetlicencu Ştefan, Bielinschi Teodor, Iuraş Ştefan, Haleţchi Ion, Postică Constantin, Rogut Terentie, Palii Trofim.

Permisele acestora se află la d. N. P. Smochină, preşedintele Asociaţiei românilor transnistrieni refugiaţi, de unde pot fi ridicate.

Se atrage atenţia că permisele de trecere în Transnistria sunt valabile până la 23 Octombrie, în care timp persoanele amintite sunt invitate a trece Nistru.

Bate fierul până e cald!
Ajută când ţi se cere ajutorul.
Subscrie chiar acum la Imprumutul Reîntregirii.
Nici mâine nu va fi târziu!
Dar banii subscrişi astăzi la Imprumutul Reîntregirii Preţuesc mai mult decât aceia pe care-i veţi subscrie mâine.

SOCIALE MUNCITOREŞTI

SĂPTĂMÂNA SOCIALĂ

Românizarea intreprinderilor evreeşti

M'am întâlnit săptămâna trecută cu doi funcţionari particulari români, dintr'un magazin evreesc — mai sunt destule, nu vă temeţi — pe care-i cunosc de multă vreme.

Trecuţi de mult de prima tinereţe, vânzători pricepuţi şi harnici în meserie, serioşi şi cu ceva părăluţe strânse din sărăcia lor, au dreptul şi ei, după o viaţă de muncă, să aibă unele năzuinţi. Nu s'au sfiit să-mi împărtăşească amărăciunea lor.

De când s'a hotărît *românizarea magazinelor evreeşti şi ridicarea mîcii noastre burghezii*, „băieţii" să străduiesc zadarnic să *preia* şi ei, un astfel de magazin.

Au alergat pretutindeni, au făcut toate formele greoaie şi costisitoare, au bătut la toate uşile şi visul nu li s'a împlinit încă. Aproape au pierdut speranţa, pentrucă magazinele evreeşti se românizează, dar le iau tot oamenii bogaţi.

Fie că sunt sau nu sunt de „branşe" — un magazin de stămbărie a fost luat de un... inginer şi unul de mobile, de un comisar, — micile magazine sunt acaparate de marii negustori, cari cumpără totul, fabrici, depozite şi magazine de desfacere, la preţuri necontrolate de nimeni.

Şi aceasta constitue fericita excepţie, pentrucă, în majoritatea cazurilor, magazinele evreeşti au reuşit să-şi *camufleze firmele*.

Pe nesimţite, *Goldenberg* a fost înlocuit cu Ionescu şi în magazin nu s'a schimbat nimic. Ionescu n'apare decât în acte şi Goldenberg, a devenit director al întreprinderii. De ce şi cum, nu poate să explice nimeni, iar forurile competinte dau aceeaşi explicaţie: nu există în lege nici o sancţiune, nici pentru acaparatori, nici pentru camuflările celor expropriaţi, nici pentru cozile lor de topor.

Ministerul muncii a întocmit un proiect de lege *cu sancţiuni*, care, sperăm, va fi aplicat cu stricteţe.

Cred însă, că proectul de lege amintit trebue să cuprindă şi dispoziţiunea prin care Statul să aibă dreptul să revizuiască tranzacţiile încheiate până acum.

Lucrurile n'au fost tocmai ortodox făcute...

Altfel n'ar fi fost sfiit ministerul muncii să trimită la parchet o chestie cu foarte mulţi evrei şi cu destui intermediari.

Cât despre intervenienţi, de toate gradele şi de toate hramurile — Doamne, câţi au mai fost! — sperăm că s'au potolit.

Măsura Camerei de muncă şi a Cercului de recrutare de a le publica numele, le va fi temperat zelul... De altfel, proectul ministerului muncii cuprinde sancţiuni şi contra lor.

Sunt mai vinovaţi decât evreii...

VINTILĂ F. PANTAZOPOL

NOUA SALARIZARE

A CORPULUI MEDICAL

Declaraţiile d-lui ministru prof. dr. P. Tomescu, la conferinţa de presă dela ministerul sănătăţii

D. prof. dr. *P. Tomescu*, ministrul sănătăţii, convocând eri pe reprezentanţii presei, la minister, le-a făcut următoarele declaraţii asupra nouei salarizări a corpului medical:

Salariile medicilor au rămas întotdeauna sub nivelul aşteptărilor corpului medical, asigurându-le venituri mult mai modeste decât acelea la care situaţia lor socială şi îndelungata lor pregătire universitară, — le dădea dreptul să aspire.

Acest fapt se datoreşte împrejurării că medicii au libertatea să-şi exercite profesiunea lor şi prin urmare au în principiu, posibilitatea unor venituri în afară de salariul ce primesc dela stat.

Din nefericire, aceste posibilităţi rămân deseori virtuale şi medicul este nevoit să se restrângă numai la salariul său.

In orice caz, imaginea curentă pe care publicul o are despre medic, atât din punct de vedere material, cât şi din cel spiritual, — nu corespunde realităţii.

Din punct de vedere material, medicul din oraş este pentru cei mai bătrâni, o persoană gravă şi bine situată, care descinde dintr'un cupeu elegant la bolnavul care-l aşteaptă îngrijorat, respectos şi plin de speranţă.

Pentru cei mai tineri, medicul este un bărbat elegant care-şi poartă ştiinţa din casă în casă, alergând pe străzile oraşului în fuga unui automobil luxos.

In mod logic acest medic norocos se poate mulţumi cu un salariu modest la spitalul statului, chiar dacă desfăşoară acolo, o muncă plină de competenţă.

Realitatea este însă foarte îndepărtată de această imagine, care devine din ce în ce mai rară.

In adevăr, marea majoritate a medicilor sunt oameni cari muncesc din greu, cu pasiune şi cu devotament pentru îngrijirea bolnavilor săraci sau cu resurse modeste. La aceştia se adaogă numărul din ce în ce mai mare, al medicilor, cari asigură sănătatea noastră a tuturor, prin lupta lor intensă şi necunoscută marelui public, — în contra boalelor epidemice. Iar medicina preventivă, care este în plină desvoltare şi al cărui rol în asigurarea sănătăţii publice este incontestabil, trebue să atragă o mare parte din cei mai buni medici tineri.

Trecându-se deci dela medicina individuală la cea colectivă, practica profesională a luat un aspect nou. Iar medicul aflat într'o funcţiune publică are dreptul la o salarizare, în raport cu pregătirea lui şi cu serviciile reale pe care le aduce.

Pentru ca aceasta să se poată face, opinia publică trebue să cunoască situaţia reală a acestei profesiuni cu un rol atât de important în viaţa unui popor.

Prin marile progrese cari s'au făcut în viaţa socială, medicul angajat de stat şi pus în serviciul colectivităţii, aduce ştiinţa şi munca sa în ajutorul tuturor suferinţelor omeneşti.

El nu mai este un profesionist eclestic şi bine remunerat, ci un slujitor devotat dar slab retribuit al tuturor.

Guvernul şi în special d. general Stoenescu, ministrul finanţelor, a înţeles situaţia actuală a profesiunei medicale şi a acordat sporuri de salarii mai însemnate decât în trecut.

De aceia cred că medicii, împreună cu mine, — le vor fi recunoscători.

GRADAŢIILE MEDICILOR

O veche revendicare a medicilor, pentru care ei au luptat în trecut, este plata integrală a gradaţiilor prevăzute în lege.

Sunt bucuros că o cerere pe care, în calitate de preşedinte al Asociaţiei generale a medicilor, am susţinut-o altă dată, — s'a rezolvat, în cea mai mare parte în momentul când am conducerea departamentului sănătăţii şi ocrotirilor sociale.

Intr'adevăr, pentru că ierarhia medicală este restrânsă în posibilităţi de avansare, întocmai ca şi ierarhia didactică, s'au acordat medicilor ca şi profesorilor, gradaţiile cari aduc un spor de salariu din cinci în cinci ani.

Deşi legea sanitară fixa gradaţiile la cota de 25%, ele abia au ajuns în 21 de ani, dela războiul trecut, la cota de 14%.

Ceva mai mult, au fost mulţi ani în cari gradaţiile nu s'au mai acordat, pretextându-se dificultăţile financiare, într'o vreme, de linişte şi de bogăţie.

Acum, în plin război, în mijlocul unor greutăţi imense, guvernul a sporit gradaţiile medicilor cu 20%.

PRIMELE DE REŞEDINŢA PENTRU MEDICII DIN MEDIUL RURAL

Sper că nu mi se va lua în nume de rău dacă stăruinţa cea mai mare o punem pentru ameliorarea condiţiilor de viaţă ale medicilor, cari lucrează în mediul rural.

Ei duc acolo, nu numai o viaţă mai dură, dar şi o luptă mai grea pentru practica lor de fiecare zi.

Deoarece nu s'a putut urca salariul lor decât la 12.100 lei, am propus şi ministerul de finanţe a admis să se acorde tuturor medicilor de circumscripţii rurale şi de spitale mixte, — o primă de reşedinţă de 2000 lei lunar.

Pe lângă aceasta, în circumscripţiile situate în regiuni sărace, în care medicii nu pot avea venituri profesionale, ei vor avea o a doua primă de reşedinţă de 4000 lei lunar.

La salariul acestora se adaogă deci, un spor de 6000 lei lunar.

In prezent studiem o sporire a diurnei, pe care medicii de circumscripţie o primesc pentru cheltuelile de transport ce le fac în deplasările la cari serviciul lor îi obligă.

Recunoaştem că diurna actuală de 3000 lei lunar este cu totul insuficientă. Ea va fi sporită la cel puţin 4000 lei.

In modul acesta, medicii tineri cari se vor duce în circumscripţiile sanitare mai sărace ale ţării, vor începe cariera lor cu un venit lunar de 22.000 lei.

Desigur că nu e mult. Dar asigură strictul necesar unui tânăr entuziast.

Dacă mai adăogăm perspectivele frumoase ale acestei funcţiuni, care duce în evoluţia ei până la gradul de inspector general sanitar, credem că vom convinge pe mulţi din noii absolvenţi ai facultăţilor de medicină, să îmbrăţişeze această carieră.

SALARIILE MEDICILOR DE SPITAL

Medicii secundari au rămas încă la salariul modest de 9300 lei lunar.

Vom căuta să ameliorăm această situaţie, acordându-le acelora cari vor dori, locuinţa şi masa în spitale în cari lucrează. De altfel prezenţa lor permanentă în spitale va fi foarte utilă bolnavilor ce vor fi îngrijiţi în aceste instituţii.

Medicii primari de specialitate încep cu salariul de 16.000 lei, întrucât prin stagiile anterioare, au la obţinerea acestei funcţiuni cel puţin o gradaţie.

După 20 de ani de serviciu au salariul de 24.100 lei.

In general, medicii primari de specialitate găsesc în practica profesională posibilitatea de a-şi ameliora situaţia lor materială. Sunt totuşi regiuni sărace, unde cei mai buni medici nu pot avea nici un fel de venit, în afară de salariu.

De aceia voi propune să li se acorde şi lor, — o primă de reşedinţă.

MEDICII DE LABORATOR

Pentru această categorie de medici, cari ne lipsesc foarte mult, s'au prevăzut salarii mai mari, pentru a le asigura posibilităţi de viaţă cari să-i atragă şi să-i fixeze.

Un medic şef de laborator începe cu 19.200 lei, întrucât la obţinerea titlului are cel puţin o gradaţie şi ajunge după 25 de ani de serviciu la salariul de 32.000 lei lunar.

EXTERNII ŞI INTERNII

O grijă specială am avut de externii şi internii spitalelor, cari sunt recrutaţi din elita studenţilor în medicină.

Ei aduc mari servicii spitalelor noastre, iar prin activitatea ce desvoltă în spitale, fac cea mai bună şcoală.

Pentru a asigura acestor tineri studenţi o viaţă convenabilă, salariul externilor a fost fixat la 4800 lei lunar şi al internilor la 6000 lei lunar, aceştia având şi întreţinerea completă la spital.

Pentru ca să se poată înţelege mărirea sporului acordat, voi aminti că pe vremea când îmi făceam studiile, salariul externului era de 40 lei; al internului de 80 lei lunar, iar în anul 1940, externul avea 1000 lei lunar şi internul 1500 lei.

❖

Incheind, d. prof. dr. *P. Tomescu*, ministrul sănătăţii şi ocrotirilor sociale, a arătat că noua salarizare a medicilor reprezintă un progres important faţă de trecut.

Socializarea medicinei, care este în mers tocmai din cauza ameliorării continue a condiţiilor de viaţă ale poporului, va determina o mai mare salarizare a medicilor, cari vor avea venituri din ce în ce mai mici din exercitarea liberă a profesiunei lor.

Tarife maximale

pentru transportul lemnelor

Ministerul economiei naţionale, subsecretariatul de stat al aprovizionării, aduce la cunoştinţa populaţiei, depozitarilor de lemne de foc, ca şi comercianţilor, că tarifele maximale pentru transportul lemnelor de foc şi celorlalte mărfuri din gări, stabilite de către subsecretariatul de stat al aprovizionării, sunt următoarele:

1.300—1.500 lei pentru transportul unui vagon de 10.000 kg. lemne de foc sau alte mărfuri, dela oricare gară din Capitală până la cursul Dâmboviţei.

1.500—1.700 lei pentru acele transporturi cari trec de cursul Dâmboviţei.

Căraţuşii cari vor pretinde preţuri mai mari, vor fi internaţi în lagăr, iar vehiculele vor fi confiscate.

Pentru orişice lămuriri sau reclamaţiuni în legătură cu procurarea mijloacelor de transport, publicul ca şi comercianţii se vor adresa delegatului subsecretariatului de stat al aprovizionării de pe lângă comisiunea lemnului, care funcţionează în toate gările de mărfuri din Capitală, sau secţiei transporturilor din ministerul economiei naţionale, subsecretariatul de stat al aprovizionării.

Cotele lunare de lemne de foc trebue respectate

Ministerul economiei naţionale, subsecretariatul de stat al aprovizionării, aduce la cunoştinţă depozitarilor de lemne de foc din Capitală că dispoziţiunile art. 1 al deciziei ministeriale nr. 413/1941 (**Monitorul Oficial** Nr. 197 din 21 August a.c.), privitoare la cotele lunare de lemne de foc cuvenite familiilor şi gospodăriilor, trebuesc respectate atât în cazul când depozitarii vând lemne cetăţenilor români cât şi în cazul când vând celor străini.

Contravenienţilor la aceste dispoziţiuni li se aplică pedeapsa prevăzută în decretul-lege pentru activarea producţiei, regimul preţurilor, reprimarea speculei ilicite şi a sabotajului economic şi anume, închiderea în lagăre de concentrare.

Comisii pentru controlul distribuţiei lemnelor de foc

Se aduce la cunoştinţa publicului care transportă lemne de foc din gări, la domiciliu şi depozite, că pe rampele staţiilor Bucureşti Sud, Est şi B. M., funcţionează câte o comisie pentru controlul distribuţiei lemnelor de foc. Aceste comisii au la dispoziţia lor un număr suficient de vehicule pentru efectuarea transporturilor după tariful oficial.

Ministerul economiei naţionale, subsecretariatul de stat al aprovizionării, atrage atenţiunea camionagiilor şi căruţaşilor că sunt obligaţi să respecte acest tarif sub sancţiunile decretului-lege pentru activarea producţiei, regimul preţurilor, reprimarea speculei ilicite şi a sobatajului economic. Se pedepsesc acei cari acceptă să plătească taxe mai ridicate decât cele stabilite în tarif. La rândul său, publicul este avertizat, deci, să nu dea preţuri de transport mai mari decât cele prevăzute în tarif.

Clasarea invalizilor

şi accidentaţilor de război

Monitorul Oficial nr. 245 din 16 Oct., publică următorul jurnal al consiliului de miniştri:

ART. 1. — Clasarea invalizilor şi accidentaţilor de război, se va face în conformitate cu dispoziţiunile legii pentru statutul invalizilor şi accidentaţilor de război, urmaşilor acestora şi urmaşilor celor morţi sau dispăruţi în război, din 4 Septembrie 1941, potrivit normelor ce se stabilesc prin prezentul jurnal.

ART. 2. — Se consideră mari mutilaţi, invalizii şi accidentaţii de război ale căror infirmităţi sunt incurabile, îi fac inapţi pentru orice fel de muncă şi îi obligă a avea în mod permanent un însoţitor sau îngrijitor.

ART. 3. — Se clasează cu sută la sută procentaj de infirmitate, invalizi şi accidentaţi de război ale căror infirmităţi incurabile îi fac complet inapţi să-şi mai continue profesiunile avute.

ART. 4. — Se clasează cu 80 la sută, 60 la sută, 40 la sută sau 20 la sută procentaj de infirmitate, invalizii şi accidentaţii de război ale căror infirmităţi incurabile le reduc capacitatea de muncă în profesiunea avută în proporţie de respectiv 4/5, 3/5, 2/5 şi 1/5 faţă de un individ complet valid.

ART. 5. —Invalizii şi accidentaţii de război ale căror infirmităţi nu le reduc capacitatea de muncă în profesiunea lor obişnuită cu cel puţin 20 la sută, vor fi clasaţi fără procentaj de infirmitate.

ART. 6. — Constatarea infirmităţii contractate şi stabilirea procentajului de invaliditate sau accidentare se face de către comisiunile mixte, compuse din medici militari şi civili.

Deodată cu constatarea infirmităţii şi cu stabilirea procentajului de invaliditate sau accidentare, comisiunile medicale mixte vor hotărî dacă invalizii şi accidentaţii de război examinaţi, ofiţeri şi subofiţeri activi, sau funcţionari sunt apţi a continua funcţiunile avute, sau pot deveni apţi pentru a-şi relua funcţiunile în termen de un an dela examinarea lor.

Ofiţerii şi subofiţerii activi sau funcţionarii găsiţi apţi sau susceptibili de a redeveni apţi pentru reluarea funcţiunilor avute, vor continua să rămână în activitate la autorităţile sau instituţiunile în care au activat, cu drepturile de salarizare şi pensie prevăzute de lege şi cu obligaţia de a presta serviciul efectiv din momentul în care vor fi constataţi apţi pentru aceasta.

Autorităţile şi instituţiunile respective sunt obligate a-i menţine în serviciu şi a-i utiliza la efectuarea lucrărilor, corespunzător posibilităţii lor de muncă şi compatibil cu situaţia lor de invalizi sau accidentaţi de război.

ART. 7. — Normele tehnice de detaliu ce se vor mai găsi necesare pentru constatarea infirmităţilor, clasarea celor examinaţi pe procentaje de infirmitate şi determinarea celor apţi sau susceptibili de a deveni apţi pentru continuarea funcţiunilor avute, se vor putea stabili prin instrucţiuni de către ministerul apărării naţionale de acord cu ministerul muncii, sănătăţii şi ocrotirilor sociale.

ART. 8. — Comisiunile medicale menţionate la art. 6 din prezentul jurnal sunt:

a) Comisiunile medicale mixte, care funcţionează pe lângă comandamentele teritoriale de corp de armată şi se compun din câte 5 membri, din care 3 medici militari, ofiţeri superiori, şi 2 medici civili, de preferinţă specialişti în chirurgie sau ortopedie, desemnaţi de ministerul muncii, sănătăţii şi ocrotirilor sociale.

Numărul acestor comisiuni şi locul de funcţionare, precum şi numirea membrilor lor, se vor stabili prin decizie ministerială dată de ministerul apărării naţionale.

Comisiunile medicale mixte vor fi prezidate de către medicul militar cel mai mare sau mai vechi în grad.

b) Comisiunea medicală superioară mixtă, care funcţionează pe lângă Ministerul Apărării Naţionale, se compune din 5 membri, dintre care 3 medici militari, cu gradul de general sau colonel şi 2 medici civili de specialitate, profesori universitari la facultăţile de medicină, desemnaţi de Ministerul Muncii, Sănătăţii şi Ocrotirilor Sociale, pe baza recomandării Ministerului Culturii Naţionale şi al Cultelor.

Dintre cei 5 membri ai comisiunii, unul va fi specialist în chirurgie, unul în ortopedie, unul în boli interne, unul în boli nervoase şi unul în dermatologie.

Pentru cazurile de infirmităţi, care nu intră în specialităţile medicale reprezentate în comisiune, comisiunea va putea lua avizul scris al unui specialist în materie.

Numirea membrilor acestei comisiuni se va face prin decizie ministerială, de către Ministerul Apărării Naţionale.

Comisiunea va fi prezidată de medicul militar cel mai mare sau mai vechiu în grad.

ART. 9. — Comisiunile medicale prevăzute la art. 8 de mai sus, lucrează numai în completul lor şi decid cu majoritate de voturi.

Membrii care nu sunt de acord cu hotărîrea majorităţii sunt obligaţi a arăta şi motiva opinia lor.

ART. 10. — Invalizii şi accidentaţii de războiu, sau reprezentanţii lor, vor adresa cererile pentru constatarea şi clasarea infirmităţilor la Comandamentul Teritorial, pe raza căruia domiciliază, menţionând unitatea căreia aparţineau în momentul contractării infirmităţii.

In cazul când invalizii sau accidentaţii de războiu sunt în imposibilitate de a-şi formula cererile lor, acestea se vor introduce de către istituţiile sub îngrijirea şi tratamentul cărora se găsesc.

ART. 11. — Comandamentele Teritoriale sunt obligate a înnecesare pentru constatarea împrejurărilor de fapt în care s'a contractat infirmitatea şi astfel completat va fi supus comisiunii medicale mixte, prevăzută de art. 8, punctul a, din prezentul jurnal.

Comisiunea medicală mixtă, sezisată prin primirea dosarului, citează pe invalid sau accidentat, şi după examinarea lui şi a actelor dela dosar, încheie un proces-verbal prin care:

a) Constată infirmitatea, locul, cauzele şi împrejurările în care ea a fost contractată.

In cazul când cel examinat este militar mobilizat sau funcţionar public, în serviciul armatei mobilizate, iar din actele dela dosar se constată că infirmitatea a fost contractată în timpul şi din cauza războiului, pe când îşi îndeplinea datoria, în arma sau serviciul lui, în armata de operaţiuni, sau în apărarea zonei interiore şi este datorită unui mijloc de luptă, aceasta se va specifica textual şi în mod complet în procesul-verbal, pentru a putea fi calificat, potrivit legii, ca invalid de războiu.

b) Stabileşte procentajul de infirmitate;

c) Hotărăşte dacă cel în cauză este sau nu apt să-şi continue serviciul avut, sau a redeveni apt pentru reluarea serviciului în termen de un an.

ART. 12. — Procesul-verbal de clasare întocmit de Comisiunea medicală mixtă se comunică celui examinat şi se înaintează împreună cu întreg dosarul, Ministerului Apărării Naţionale, pentru ofiţeri şi Comandamentelor Teritoriale respective, pentru toţi ceilalţi.

ART. 13. — Ministerul apărării naţionale, prin direcţiunea generală sanitală sau comandamentele teritoriale, pe deoparte, şi cel examinat pe de alta, pot face contestaţie contra proceselor-verbale comunicate de comisia medicală mixtă, la comisia medicală superioară mixtă, prevăzută de art. 8, pct. b. din prezentul jurnal, în termen de 15 zile libere dela primirea lor.

ART. 14. — Comisiunea medicală superioară mixtă, citează pe invalid sau accidentat şi, după examinarea lui, a actelor dela dosar şi a tuturor obiecţiunilor făcute prin contestaţie, încheie procesul-verbal prin care confirmă sau reformează procesul-verbal al comisiunii mixte medicale, pronunţându-se motivat asupra tuturor punctelor prevăzute la art. 11 din prezentul jurnal.

ART. 15. — Procesele-verbale ale comisiei medicale mixte rămase definitive prin necontestarea lor în termenul prevăzut mai sus şi prin care se constată infirmităţi clasate cu cel puţin 20% procentaj, vor fi remise, după caz, de către ministerul apărării naţionale sau comandamentele teritoriale, instituţiunilor însărcinate, potrivit legii, cu stabilirea drepturilor lor de pensie, împreună cu dosarele respective, completate cu toate datele privind starea civilă şi salariul primit în ultima lună a celui examinat.

Aceloraşi instituţiuni vor fi remise şi procesele-verbale ale comisiunii superioare mdicală mixtă, împreună cu dosarele respective completate, prin îngrijirea ministerului apărării naţionale.

INTÂMPLĂRI DIN CAPITALĂ

Sinuciderea din str. Mitropolitul Ghenadie Petrescu

Eri dimineaţă, la ora 11, supusul elveţian Max Richenbaker, în vârstă de 41 ani, din str. Mitropolitul Ghenadie Petrescu nr. 146, şi-a pus capăt zilelor, trăgându-şi un glonte în tâmpla dreaptă, cu un revolver „Steyer" calibrul 6.35 m/m.

Cauza: era suferind de neurastenie.

Asupra lui s'a găsit o scrisoare prin care cere ertare soţiei pentru durerea ce i-o pricinueşte.

Din ordinul procurorului de serviciu, cadavrul sinucigaşului a fost transportat la „Institutul medico-legal".

Escroc urmărit de poliţie

Prefectutra poliţiei Capitalei ne trimite, spre publicare, următoarele:

Tiberiu Sorcadi, refugiat din Transilvania, de fel din Hunedoara, de profesie mecanic, ochiul drept lăcrămează în continuu, în vârstă de 31 ani, se urmăreşte de serviciul poliţiei judiciare (brigada III-a), pentru furt de încălţăminte şi escrocherii.

TIBERIU SORCADI
escroc

Cine ştie ceva despre el este rugat a anunţa suszisa brigadă (comisar Mirodotescu) sau a-l da pe mâna primului poliţist.

Copil părăsit

Gardianul public cu seria 15, a găsit în grădina din vecinătatea pieţii „Confederaţiei Balcanice" un copil de sex femenin.

Asupra lui s'a găsit un buletin de naştere cu No. 3081, din 4 Octombrie a. c., eliberat de primăria sectorului IV (Verde), în care e menţionat numele: Veronica Gheorghe, ortodoxă.

Circumscripţia VII poliţienească l-a trimis azilului de sugaci „Ghiţă şi Elisa Cantacuzino" din str. Buzeşti.

Hoţi de vanilie

In noaptea de 14 spre 15 Octombrie, nişte hoţi au spart magazinul de coloniale „La Curcan" al d-lui Stelian Constantinescu, din şoseaua Mihai Bravu No. 1.

Ei au furat numai mărfuri scumpe, între care şi o cutie cu batoane de vanilie a căror valoare este de aproximativ nouă mii de lei kilogramul.

Poliţia este pe urma hoţilor, cari au început să vândă mărfurile atât în Bucureşti, cât şi în provincie.

Două incendii

Eri seară pela ora 10, în imobilul din str. Eroului No. 4, la etajul II, în bucătăria apartamentului ocupat de d. Lipa Marcovici, s'a produs o explozie, provocată dela gazele emanate în încăpere de benzina ce fusese întrebuinţată de fiica locatarului, la spălatul unor rochii.

Cu această ocazie a izbucnit un incendiu, arzând mai multe ferestre şi uşi dela acel apartament.

Focul, — până la sosirea pompierilor, — a fost stins chiar de locatar, care în urma acestui fapt s'a ales cu arsuri la faţă şi ambele mâini, — nu însă grave.

Cu o ambulanţă a „Salvării" a fost transportat la spitalul Colentina, unde i s'au dat îngrijirile medicale necesare.

❖

— Un alt incendiu a fost eri seară, la ora 11, în str. Coriolan No. 50, la proprietatea d-lui Spătaru Preda.

Focul, — care a luat naştere dela un coş defectuos şi a fost stins de postul de pompieri „Radu Vodă", — a distrus patru camere, construite în paianţă.

Servitoare hoaţă

Brigada II-a judiciară, din prefectura poliţiei Capitalei, ne trimite spre publicarea următoarele:

Se angajează la stăpân sub mai multe nume între care: Iosefina Stănescu, Gheorghiţa văduva, etc. După o zi sau două dispare, furând tot ceeace poate găsi la îndemână.

IOSEFINA STANESCU
servitoare hoaţă

Persoanele care o cunosc sunt rugate a anunţa prefectura poliţiei (brigada II-a judiciară), fiind urmărită pentru multe asemenea furturi.

STATELE UNITE

NU-ŞI POT ŢINE PROMISIUNILE FĂCUTE SOVIETELOR

New-York, 16 (Rador). — Corespondentul agenţiei D. N. B. transmite:

In articolul publicate de publicistul Johnson în ziarul „New York World Telegram", care a fost deja semnalat, acesta declară că este o adevărată nesocotinţă ca Statele Unite şi Anglia să promită Sovietelor că le vor trimite tot ce le este necesar.

Statele Unite, precizează publicistul american, nu dispun de materialul necesar pentru a-şi ţine promisiunea.

Deasemeni este lipsit de sens ca Statele Unite să garanteze frontierele asiatice ale Sovietelor. Statele Unite nu au forţe terestre care să asigure realizarea unei asemenea garanţii.

❖

Stockholm, 16 (Rador). — Corespondentul agenţiei D.N.B. comunică:

După ştiri primite din Londra ziarele anunţă că d. Harriman, şeful delegaţiei americane la conferinţa dela Moscova, care s'a înapoiat din Rusia Sovietică, a declarat ziariştilor că Anglia şi Statele Unite dau ajutor Uniunii Sovietice, pe care înţeleg să o sprijine în totul.

Un ziarist a întrebat pe d. Harriman, fără ca acesta să dea vre-un răspuns, cum anume se va manifesta acest ajutor.

LEGEA NEUTRALITĂŢII STATELOR UNITE A FOST MODIFICATĂ

Comisia de politică externă a Camerei Reprezentanţilor a aprobat inarmarea vapoarelor de comerţ

Washington, 16 (Rador). — Corespondentul agenţiei D. N. B. anunţă:

Comisia de politică externă a Camerei Reprezentanţilor, de liberând asupra modificării legii neutralităţii Statelor Unite, cerută de preşedintele Roosevelt, a aprobat înarmarea vapoarelor de comerţ nord-americane.

„Associated Press" declară că proectul de lege relativ la această chestiune va fi prezentat Camerei Reprezentanţilor în şedinţa plenară de Joi, spre a fi discutat.